Esta investigación es hija de la casualidad, pero creció alimentada por más de dos años de trabajo. El tema llegó a nuestras manos a través de una anécdota y se convirtió en una obsesión, nos internamos en los archivos y encontramos muy poco, o para expresarlo de mejor manera, poco para conformarnos. Viajamos a la Ciudad de Brinkmann y empezamos de nuevo. Los archivos escritos aportaron un poco más, pero tuvimos la fortuna de poder intentar reconstruir los sucesos a través de las vivencias de los habitantes del lugar y de recuperar algunos registros sonoros.

El trabajo incursiona en un tema poco conocido: el primer municipio gobernado por un comunista en Hispanoamérica. Fue en Brinkmann, provincia de Córdoba, República Argentina. A través de las entrevistas nos acercamos bastante al sueño de un grupo de hombres que duró tan sólo dos años.

PRIMERA INTENDENCIA COMUNISTA EN AMÉRICA LATINA

Primera intendencia comunista en América Latina

Autores Jorge Gómez / Andrés Gutiérrez

La ciudad de Brinkmann, ubicada al nordeste de la provincia de Córdoba, caracterizada por su desarrollo incipiente suscitó a comienzos de los años cuarenta, la aparición de una importante masa proletaria, que fue por mucho tiempo su signo distintivo y que posibilitó una práctica política y original en la Argentina.

Dentro del proletariado brinkmanense, comenzó a expandirse la ideología marxista; ello unido a una situación de desigualdad e injusticia social que repetía el esquema básico de casi todas las poblaciones de la zona por aquella época: un grupo pequeño de familias que hegemonizaba el poder político y económico del pueblo y que regía los destinos de las comunidades.

Por esos años retornó a Brinkmann Aldo Caponi, quien había cursado sus estudios en la ciudad de Rosario. Fue él quien inició la tarea de adoctrinamiento marxista en el pueblo. Tenía una sólida formación ideológica y política que predicó entre los jóvenes del lugar, quienes comenzaron a empaparse de las ideas del comunismo. Junto a Caponi, estaba Renato Ninfi, inmigrante italiano que trabajaba como jefe de usina en el frigorífico regional Serrano, que tenía una amplia militancia en la izquierda de su país.

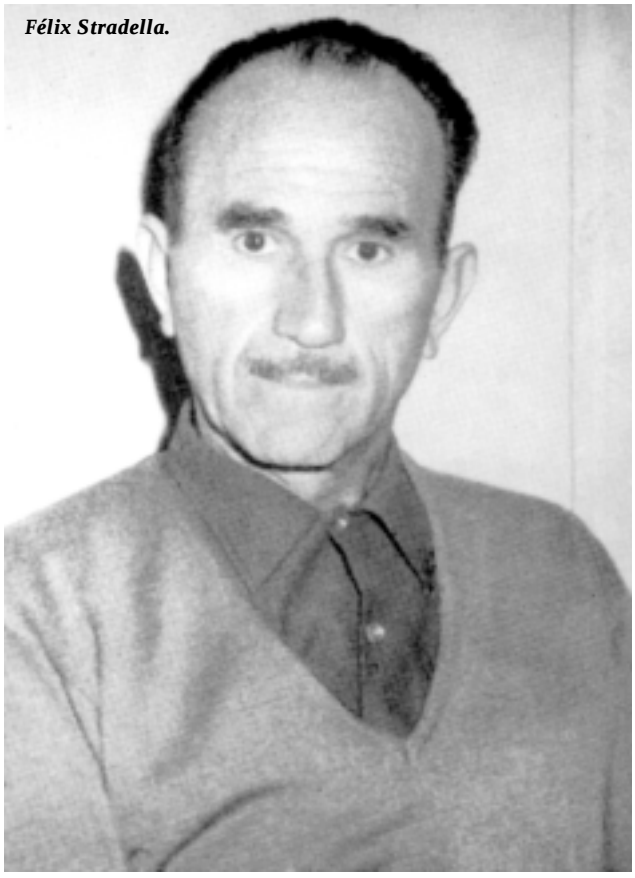
Félix Stradella.

Pronto se organizaron las primeras reuniones y progresivamente fue aumentando el número de asistentes. Tenían como punto de reunión la casa de Aldo Caponi y la de Félix Stradella. La amistad fue uno de los motivos principales de la propagación del ideario izquierdista y así lo recuerda Juan Bogliero, uno de los concurrentes, quien luego sería concejal del partido: "...Como éramos amigos, nos hacía alguna charla y bueno, veníte a la reunión y allí vemos lo que podemos hacer".

Aquel primer grupo estaba formado por los hermanos Stradella, Félix y Orlando; Olimpio y Carlos Farello; Teófilo Sawlenovich; Alfonso Carubelli; Alberto Popino y Clemente Dal Masso. Con Aldo Caponi y Renato Ninfi, en la conducción, la organización partidaria se aceleró; pronto ese grupo de jóvenes militantes comenzó a conseguir nuevos adeptos.

En ese marco se fundó el "Sindicato de Oficios Varios" que englobaba a trabajadores de distintas ramas -bolseros, construcción, industria láctea, etc-. Fue el primer sindicato organizado en Brinkmann y eran sus principales dirigentes Renato Ninfi y Aldo Caponi, a su vez activistas del comunismo local y personas de gran prestigio dentro del ambiente obrero de la población.

El Comité Comunista local se mantenía con los aportes de los afiliados, pero a pesar de las limitaciones, lograron llevar adelante un trabajo organizado. En los encuentros periódicos, no se dejaba de lado la formación doctrinaria; desde la Ciudad de Córdoba algunos dirigentes provinciales apoyaron con su presencia y sus consejos, la tarea de los izquierdistas locales.

Por ese entonces, comenzaron a realizarse los primeros actos públicos. La oratoria encendida de hombres como el doctor Galina, integrante del comité provincial, hizo que muchos de los que simplemente se acercaban como curiosos, se sintieran cautivados por la prédica del marxismo. Según Bogliero: "...era también, la de los actos, una buena forma de atraer simpatizantes; muchos de los que presenciaban esos mitines luego se enrolaron en la fila del naciente partido y trabajaban con el entusiasmo de los nuevos conversos..."

La llegada al escenario político nacional del peronismo en el año 46, trajo consecuencias poco agradables para los comunistas de Brinkmann. No fue fácil mantener ordenada la estructura partidaria, ya que muchas veces las reuniones debieron realizarse en forma clandestina. Pero,

por tratarse de un pueblo pequeño y alejado de los grandes centros de decisiones políticas, las molestias no pasaron de demoras en reparticiones policiales.

Sin embargo, ello produjo una retracción en la actividad partidaria, que recién luego de la caída del peronismo en 1955, comenzó a modificarse. Una de las causas que ayudó a la expansión de la prédica marxista fue, entre otras, la realidad socioeconómica de Brinkmann, la cual distaba mucho de ser la ideal. Los resortes políticos y económicos de la ciudad recaían en manos de unas pocas familias. Félix Stradella hijo, nos da una visión sobre la época: "...esta gente estaba acostumbrada a manejar al pueblo, los Giaveno, los Giacosa... Había mucha miseria, es decir, poco trabajo. La gente se ganaba la vida en la cosecha fina o en las juntadas de maíz, cuando se iban al sur. En invierno se hacía más difícil todavía, teníamos que salir a cazar perdices, a cazar liebres... había mucha injusticia, social y económica..."

LA ORGANIZACIÓN COMUNISTA

Para 1956 el Partido Comunista de Brinkmann contaba con 250 afiliados, un número muy importante, si se tiene en cuenta que la población era en ese momento de cerca de tres mil habitantes. El comunismo había prendido fuerte en la localidad y era tal la importancia que iba tomando, que la Iglesia Católica se sintió preocupada. De tal manera que el arzobispo de Córdoba, Monseñor Lafitte, decidió que el pueblo debía tener un sacerdote.

Se cumplía así aquello que insistentemente habían solicitado las familias de la clase dirigente que aborrecían al comunismo. Era ese año quizás, el de mayor auge izquierdista; el recibimiento que le dieron al cura párroco las familias acomodadas de Brinkmann demostró el temor que sentían y las esperanzas que depositaban en la Iglesia representada en el sacerdote, como valla de contención contra el avance marxista. Félix Stradella hijo lo recuerda así: "... esa gente pudiente quería un cura, pero según parece el mandato que le dieron era porque acá el comunismo había entrado en una fase de mucha envergadura... era jovencito; los elogios, los discursos a su llegada, los hicieron la gente que lo trajo, la gente pudiente; del pueblo no había mucha gente".

Así vieron y vivieron los integrantes del Partido Comunista el arribo del cura Jorge Isaac.

Perfil de Félix Stradella

Hijo de inmigrantes italianos. Nació en Brinkmann en un hogar de trabajadores, habitado por cuatro hermanos más. De joven se sintió cercano a las ideas del radicalismo, luego conoció a Renato Ninfi, inmigrante italiano (mecánico del frigorífico), que lo introduciría en el conocimiento del marxismo. De aquí en más, Félix abrazaría la causa revolucionaria que nunca abandonó.

Stradella era dueño de una mirada suave pero segura, un corte de rostro anguloso en el que reposaban unos bigotes bien rasurados y unas cejas abultadas debajo de una frente amplia en la que se destacaba una incipiente calvicie. Tenía gustos sencillos pero sobrios en su vestimenta, que casi siempre era de pantalones oscuros y camisas de tonos más claros.

Era un hombre de costumbres simples, de pueblo. Un hombre de trabajo, le gustaban las carreras de caballos. Fue dirigente de fútbol, no de un club en particular sino del fútbol del pueblo. Antes y después de la intendencia se ganó la vida en el rubro de la construcción.

Siempre fue un hombre muy interesado por la lectura, luego de su acercamiento al comunismo, en su amplia biblioteca no faltarían nunca las obras escogidas de la literatura marxista: "El Capital" de Carlos Marx, el "Qué Hacer" de Lenin, etc. Pero la consolidación de Stradella no fue sólo teórica, su trabajo tuvo mucho que ver con la práctica, y de las soluciones a través del estudio de esa misma realidad.

Siempre tuvo un acercamiento al sindicalismo. Fue uno de los secretarios del primer sindicato fundado en Brinkmann, en una época en donde los sindicatos eran mucho más organizados y combativos.

Su llegada a la comuna se debe en parte a la proscripción del peronismo, y a la división de la UCR, que se hallaba divida en la Unión Cívica del Pueblo por un lado y en la Unión Cívica Intransigente (UCRI) por el otro. Stradella era partidario de realizar una alianza vecinal, pero no se podía hacer debido a todos los trámites burocráticos que esto implicaba. Paradójicamente, el Partido Comunista estaba en la legalidad, mientras que la dirección del peronismo de Brinkmann desde la clandestinidad, lo apoyaba.

Quizás una de las anécdotas que mejor pintan de cuerpo entero a Félix Stradella, es aquella que cuenta que al asumir la intendencia de Brinkmann tenía una bella "voiturette" y al ser destituido era sólo poseedor de una sencilla motocicleta.

Pero veamos cómo recuerda ese momento el sacerdote: "...incluso la gente de la policía leía el diario Nuestra Palabra (órgano del Partido Comunista), es decir que el pueblo estaba prácticamente encarrilado con esa mentalidad... Brinkmann tenía en ese momento un pasaje difícil... había una especie de imperialismo, tres mil estaban al servicio de cinco; ese aprovecharse de la gente de campo, de las siembras, de las cosechas, eso de nombrar siempre a los testaferros en la Comuna, en la Policía, en el Juzgado... todo eso había resentido al pueblo, por eso este pueblo había aceptado al Comunismo como una forma de defensa."A pesar de la eterna rivalidad de la Iglesia con la ideología marxista, no surgieron problemas inmediatos. Entre Jorge Isaac y Félix Stradella se entabló una relación basada en el respeto mutuo. Así lo rememora el cura: "... mi relación con el Jefe del partido fue siempre una buena relación, no fue fácil porque a veces se ponían tirantes las cosas, pero jugando con las cartas arriba de la mesa".

Ahora, cuando la organización del comunismo se afianzó de manera definitiva, a ellos se les opuso el cura Jorge Isaac, quien así hace referencia: "...con la Iglesia, por supuesto, hubo momentos muy duros; pero podemos hablar de una buena relación".

El trabajo de Caponi y Ninfi estaba dando excelentes resultados: la ideología comunista estaba arraigada en la comunidad y sus partidarios habían logrado una posición que molestaba a muchos. Esta relación entre sacerdote y comunistas cambiaría bastante, como se verá, en los días de la intervención.

Un año después, el 28 de julio de 1957, se realizaron las elecciones constituyentes; el Partido Comunista obtuvo 174 votos; fue el primer intento serio del comunismo local pensando en las elecciones municipales que se llevarían a cabo en los primeros meses del año siguiente. En los comicios anteriores debido a la no presentación de listas propias, el Comité había decidido dejar en libertad de acción a los afiliados. Ahora, con las elecciones cada vez más próximas, una preocupación importante era la idea de postular candidatos para Intendente y Concejales municipales.

Una intendencia comunista

Si bien su aparición no fue tan difundida como su caída, cuando el partido comunista de Brinkmann comandado por Félix Stradella llega, a través de las urnas, a apoderarse de la intendencia, las autoridades tanto del ámbito nacional como un sector del internacional se inquietaron.

Desde los Estados Unidos llegaron a la pequeña localidad periodistas de diferentes medios, incluido el New York Times. Los periódicos y las revistas le dedicaron variados espacios en sus páginas.

En plena Guerra Fría, no era bien vista una intendencia comunista en el centro de un país occidental y cristiano. Desde Buenos Aires, a veces de manera velada y otras no tanto, intentaron controlar y desestabilizar la comuna. Luego de la caída, llegaron directamente desde la Capital Federal fuerzas de seguridad parapoliciales quienes hicieron secuestro de material que tenía cierta vinculación con la comuna o con la ideología marxista.

Juan Bogliero hace una reseña del análisis que realizaron antes de decidir la presentación del partido en los comicios: "... vislumbramos de que éramos bien vistos entre la gente trabajadora... se arrimaba a nosotros y dábamos cuenta de que podíamos... el fenómeno de que ganamos las elecciones no es precisamente por el grupo o la gente que nosotros teníamos, las reales que teníamos: sino que pasó un poco así... porque el peronismo... estaba proscripto y nosotros nos lanzamos... pero antes hicimos un trabajo de hormiga... fuimos a los barrios, salimos al campo, teníamos muchos amigos entre los tamberos, y la mayoría era peronista".

Ante esta realidad ya se había instalado en el ánimo del "Pueblo Comunista" la determinación de dar la lucha democrática para la toma del poder.

El próximo paso fue la realización de una asamblea que definió quiénes serían los candidatos a intendente y a concejales por el comunis-

mo para las elecciones municipales del 23 de febrero de 1958. Esa noche quedó proclamado, por coincidencia de todos, Félix Stradella como cabeza de lista. Se iniciaba la última etapa de un camino que concluiría en el gobierno municipal.

Representaron al Partido Comunista: Félix Stradella, candidato a Intendente; Leoncio C. Baldo, Juan Bogliero, Clemente G. Dalmasso y Ernesto L. Marenchino, candidatos a concejales titulares; José Venutti, Alfonso L. Carubelli, Teófilo A. Sawlenovich y Alcides Farello como candidatos a concejales suplentes. Todos eran activos militantes, con la sola excepción de Ernesto Marenchino, carnicero de profesión, que era demócrata nacional e integró la lista por afinidad con el proyecto del gobierno comunista y por amistad con muchos de los componentes de la misma.

Faltaba concretar el acuerdo con el peronismo local, los contactos entre las dos fuerzas políticas arrojaron como resultado que la línea encabezada por el doctor L. A. Pereyra en el Departamento de San Justo -y cuyo referente local era el señor Humberto Etichetti- comprometió su apoyo al comunismo en los comicios municipales. Juan Bogliero, quien tuvo parte activa en esas tratativas, lo recuerda así: "... el candidato que venía siempre del peronismo de Córdoba era el Dr. Pereyra, un hombre de mucho arraigo entre los peronistas, y don Humberto Etichetti de la localidad. Nos reuníamos siempre y entramos en conversaciones y entonces recibimos el apoyo. Ya estaba bastante convencida la gente pero él les dio las directivas para que nos votaran a nosotros".

CAMPAÑA ELECTORAL

El radicalismo dividido en la Unión Cívica Radical del Pueblo (U.C.R.P) y la Unión Cívica Radical Intransigente (U.C.R.I), amplió las posibilidades del comunismo brinkmanense. Consolidado el acuerdo con los peronistas se inició el trabajo proselitista. La hoz y el martillo, ya habituales en las paredes del pueblo, aparecieron con mayor asiduidad; y los activistas partidarios siguieron recorriendo una a una las viviendas de los barrios. Don Félix, como lo llamaban a Stradella, no le dio descanso a su vieja "voiturette" Chevrolet, todos trabajaban con mucho entusiasmo: el resultado favorable se veía venir. Dice Bogliero: "...Al último nos hemos convencido, a medida que íbamos visitando a la gente vos notás el ambiente y las últimas semanas estábamos convencidos de que íbamos a ganar".

En los días previos a las elecciones se intensificó la tarea proselitista, los tres partidos redoblaron sus esfuerzos para consolidar su posición y debilitar la del adversario. Así lo recuerda el ex-concejal Alfonso Carubelli: "El Comité Comunista era visitado por muchas personas que pedían votos, esto reforzó la creencia de que se podía ganar la Municipalidad".

El mensaje era claro y concreto. Su proyecto de gobierno reflejaba las necesidades básicas e inmediatas de la población: el arreglo de las calles, la erradicación de los rancheríos que rodeaban la zona urbana, la creación de nuevas fuentes de trabajo con la reapertura del ex Frigorífico Regional Serrano, la creación de una carnicería municipal para controlar el precio de la carne, la vigilancia sobre los aumentos injustificados de tarifas en los servicios públicos, la construcción de nichos en el cementerio, el traslado del basural, la implementación de un sistema gratuito de atención médica y otras medidas de gobierno que tendían al mejoramiento no sólo físico de Brinkmann, sino al cambio positivo en la situación social de la comunidad.

UNA MUNICIPALIDAD COMUNISTA

El 23 de febrero de 1958 se llevaron a cabo los comicios en todo el país con la más absoluta y total tranquilidad; lo mismo ocurrió en esa pequeña localidad del departamento de San Justo en la provincia de Córdoba, que estaba destinada a ser una de las más grandes sorpresas de esa jornada.

La victoria a nivel nacional correspondió a la fórmula representada por la U.C.R.I. encabezada por el Dr. Arturo Frondizi, quien llevaba

como vicepresidente al Dr. Alejandro Gómez; en Córdoba triunfó también el candidato Ucrista, Dr. Arturo O. Zanichelli; el comunismo obtuvo en la provincia un total de 8712 votos. (1)

Mientras tanto en Brinkmann, se aguardaba con ansiedad el cierre oficial del acto eleccionario. Todos esperaban expectantes el momento de la apertura de las urnas, se sabía que estaba muy peleado, pero los comunistas tenían la íntima seguridad de la victoria, y no se equivocaron... Los cómputos finales arrojaron 753 votos para el Partido Comunista; segundos se ubicaron los radicales del pueblo con 699 sufragios y tercera la U.C.R.I. con 409.

El triunfo fue motivo de inmensa alegría para los hombres de Stradella; con mesura pero con mucho entusiasmo se festejó esa noche. Una semana después se realizó en forma organizada y oficial el festejo por la victoria electoral. Concurrieron todos los directivos del orden nacional y provincial, la manifestación se hizo frente a la municipalidad y los militantes recorrieron con banderas rojas todo el pueblo. Concurrió mucha gente, según los diarios de la época "estaba completamente lleno, y había mucha gente trabajadora". (2)

Con el antecendente de Cañada Verde en 1938 -donde por primera vez en Hispanoamérica ganaba el comunismo una municipalidad, pero donde no llegaron a asumir- los gobernantes electos de Brinkmann ultimaron los detalles para la asunción de sus cargos. Desde el Poder Ejecutivo Nacional se había fijado el día 1 de mayo para el traspaso del mando; ninguna otra fecha podía ser más simbólica.

Así, con la responsabilidad de ser los pioneros y con los ojos de muchos puestos en Brinkmann para ver qué pasaba con el gobierno de los comunistas, llega el 1 de mayo de 1958 y con él, Félix Stradella asume como Intendente. El gobierno comunal contó con amplia mayoría izquierdista en el Concejo durante los dos años que duró su mandato. (3)

LAS OBRAS COMUNISTAS

Era el momento de plasmar en hechos concretos las promesas de la etapa preelectoral. Una buena parte de los habitantes de Brinkmann los habían elegido y confiaban en ellos, por eso rápidamente iniciaron las tareas que se habían fijado para la concreción de su objetivo: un correcto gobierno municipal.

Se arreglaron las calles del pueblo y los caminos rurales, se construyeron nichos y se arregló la portada del cementerio local, además se construyó una vereda y cordón en la plazoleta de la Estación del Ferrocarril Mitre. El ex-concejal Juan Carlos Bogliero cuenta: "...Proyectos te-

níamos muchos, pero lamentablemente vino la intervención..."

A pesar de los comentarios opositores que se vertían sobre la presunta financiación del partido comunista de Moscú para con el gobierno municipal, los comunistas brinkmanenses debieron arreglarse con los fondos genuinos provenientes de impuestos locales y con la coparticipación provincial.

La principal preocupación de Stradella y sus concejales partidarios era la situación social de la población. Los incrementos desmedidos e injustificados de precios hacían que los sectores más carenciados vieran cada día más profundizados sus problemas, mientras que las familias pudientes seguían acrecentando su fortuna. Para contrarrestar esto se creó una carnicería local que tuvo como objetivo el control del precio de la carne. El hijo del intendente, su homónimo, nos cuenta la experiencia: "yo era el encargado de verificar el precio de la hacienda en pie en las ferias, de esta manera se regulaban los valores de la venta al público, y se controlaba que los pobres no quedaran desamparados".

Se dio también un aumento injustificado del precio del kilovatio, por parte de la Cooperativa Limitada de Luz y Fuerza local, lo que provocó una encendida polémica y duras notas cruzadas entre los directivos de la misma y el Intendente. (4)

EL FIN DEL SUEÑO

Mientras tanto, sobre el final del otoño de 1960 la política del país comenzaba a padecer el frío invierno que se aproximaba y el gobierno nacional negaba la probable intervención federal a la provincia de Córdoba, rumor que ya había ganado amplios titulares en los medios de prensa de todo el país. La gobernación del Dr. Arturo Zanichelli agonizaba. Efraín Bischoff, en su libro "Historia de Córdoba" lo destaca: "... El Poder Ejecutivo Nacional, presidido por Frondizi, envió al Congreso el proyecto de ley que contemplaba dicha medida. El día 8 de junio la Cámara Alta lo aprobó y, tres días más tarde, los Diputados la convirtieron en Ley. El 15 de ese mes asumía como interventor de Córdoba el Dr. Larrechea." (5)

Pronto el gobierno provincial decretó la intervención de los municipios del interior, pasando así muchos de los intendentes a retiro. En Brinkmann esto adquirió doble significación: por un lado, la defensa de las autonomías municipales ante el avasallamiento de la voluntad popular, y por el otro, la resistencia del comunismo

La relación con el Partido Comunista Argentino

En tiempos de la Intendencia, el Partido Comunista (PC) de Brinkmann funcionó de manera orgánica, es decir, con una Conducción constituida. A pesar de ello, tuvo una triste experiencia con el Comité Central, que siempre recurrió al PC de la localidad cordobesa cuando lo necesitó para utilizarlo en beneficio propio.

Dentro de la política del PC de Brinkmann, el Partido Comunista Argentino (PCA) nunca tuvo un aporte significativo, sólo contribuyó algunas veces, publicando algunas notas en el diario del partido "Nuestra Palabra". El PC argentino se manejó siempre de la misma manera que el soviético, de forma centralizada, con decisiones verticalistas y acciones dispares. Del dinero que se recibía de la URSS, nunca llegó un solo centavo a las arcas de la comuna de Brinkmann. Nunca se dedicó un espacio para la experiencia de la Intendencia. Según miembros de aquella comuna "desde una punta de la mesa pretendían decirte lo que tenías que hacer".

Cuando ocurrieron los sucesos de la intervención de la Intendencia, el Partido Comunista envió desde Buenos Aires un representante que no era reconocido dentro de la estructura del partido. Para los integrantes de la comuna no fue sorpresa el envío de un dirigente de segunda línea por parte del PCA para interiorizarse del problema, ya que las actitudes habían sido siempre indiferentes.

La década del ´80 mostrará un PCA volcado nuevamente hacia Brinkmann en busca de un nuevo rédito político. Hasta el secretario general del partido, Athos Fava, se hizo presente en la localidad. La razón era que la cantidad de votos que lograba el PC en esta localidad, servía -en Córdoba en su totalidad- para ganarle al Movimiento al Socialismo (MAS); éste era un ejemplo de la huella que había dejado la intendencia de Stradella.

Poco tiempo después, en conmemoración del 30º aniversario de la intervención de la comuna, el PCA volvería a dar la espalda a aquellos hombres que tanto habían luchado por llevar adelante los principios del comunismo. En esa ocasión se descubrió una placa en el cementerio en memoria de Stradella, se construyó un monolito en un barrio popular, y ningún representante del Partido Comunista Central estuvo presente en el lugar. Ni siquiera hubo una recordación con adhesiones.

que entendía como una gran maniobra en su contra el decreto intervencionista.

La agitación política alcanzó y perturbó la tradicional calma de la población; pronto los adversarios del intendente Stradella ganaron fuerza y exigieron la entrega de la Municipalidad al delegado provincial designado por el gobierno. Los ánimos se exasperaron y la conmoción por lo que estaba sucediendo se trasladó a todos los habitantes de la localidad. Se vivieron momentos de gran tensión y hubo enfrentamientos entre seguidores de unos y otros. Militantes comunistas y curiosos se acercaron al edificio municipal, a la espera de novedades; mientras tanto, en el resto de la provincia se repetían las mismas escenas. Los diarios de la época se hicieron eco de los reclamos municipales: Brinkmann ocupó un destacado lugar en las noticias. Por su doble calidad de intervenida y comunista, la municipalidad brinkmanense y su intendente Félix Stradella, cosecharon un espacio en las tiradas de los periódicos provinciales.

Los integrantes de la Municipalidad comunista se habían fijado la idea de resistir mientras se pudiera el Decreto de Intervención. Los concejales se reunieron en sesión permanente para defender la autonomía municipal del avasallamiento por parte del interventor provincial, Dr. Larrechea. Se vivieron momentos de tensión; ya las aguas políticas estaban muy agitadas y divididas. Ahora la oposición actuaba abiertamente para apresurar la entrega de la comuna.

Félix Stradella hijo recuerda esos momentos: "...El primer interventor que mandó el Cura era Leonelo Reusa, pero fue tanta la resistencia de la gente que estaba con nosotros, que lo impidieron. A la semana, más o menos, lo nombra a Aleandro Comba. Hubo resistencia, le dijeron de todo y se las aguantó, hasta lo amenazaron como para pegarle, pero después se apaciguó un poco la cosa... la directiva era resisitir pero era muy poco lo que podíamos hacer; vinieron policías de afuera, y hasta tuvo que entrar con la policía."

Poco a poco los ánimos fueron enfriándose y uno a uno los simpatizantes izquierdistas y peronistas que habían mantenido una guardia casi permanente frente al edificio comunal en espera de definiciones, fueron alejándose hacia sus hogares.

Poco más de dos años después de haber asumido el gobierno comunal el Partido Comunista debió abandonarlo ante el Decreto de intervención a las Municipalidades, emanado desde el Poder Ejecutivo Provincial. Culminaba de esa manera una experiencia irrepetible. Félix Stradella y sus camaradas marcaron un hito. Más allá de las situaciones particulares, la victoria comunista significó y significa aún, un hecho singular que va más allá de la simple anécdota política en la vida de la comunidad.

Muchos de los proyectos, debido a la intervención, quedaron en aguas de borrajas, algunos a medias, otros pudieron concretarse. Quizás sirva como resumen de la actuación de ese gobierno, el recoger una breve frase de quien fuera el mayor adversario de los comunistas en Brinkmann, el cura párroco del pueblo, Jorge Isaac, quien decía de Stradella: "Era un poco bohemio, un poco soñador, pero era generoso... y como intendente caminó la calle... se ocupaba, fue una de las mejores administraciones que yo había visto... fue una correcta administración comunal..."

ENTREVISTAS Y NOTAS

Entrevista realizada por Jorge Gómez al señor Félix Stradella hijo, en enero de 1996.
Entrevista realizada por Ramón Bianciotto al señor Juan Bogliero, en abril de 1992.
Entrevista realizada por Ramón Bianciotto al presbítero Jorge Isaac, en agosto de 1990.
Entrevista realizada por Ramón Bianciotto al señor Alfonso Carubelli, en marzo de 1992.

1) Bischoff, Efraín U. "Historia de Córdoba". Colección Historia de nuestra provincia Nº 2. Buenos Aires, Editorial Plus Ultra, 1979, pág 565.
2) La Voz del Interior. "Festejos en Brinkmann". Córdoba, 3 de marzo de 1958.
3) Acta de la sesión preparatoria del 25 de abril de 1958.
4) Nota enviada por el señor Leoncio Baldo al presidente de la Cooperativa Limitada de Luz y Fuerza, don Pedro P. Scalerandi el 16 de febrero de 1959. Nota enviada por el señor Félix Stradella al presidente de la Cooperativa Limitada de Luz y Fuerza, don Pedro P. Scalerandi el 31 de enero de 1959.
5) Bischoff, Efraín U. Op. cit.

Agradecimientos: Centro de Estudios Históricos Brinkmann, Félix Stradella (hijo), Ramón Bianciotto, Adriana Beccaria, Alberto Gaitán, Ana Villaroya y Viviana y Cristina Stradella.

Primeira prefeitura comunista na America Latina

Esta investigação tem como finalidade recuperar do esquecimento uma experiência de indole original e inedita dentro da prática política argentina: uma prefeitura comunista. Esses episódios sucederam-se entre 1958 e 1960 na cidade de Brinkmann na provincia de Córdoba.

Nas mãos de Félix Stradella, o comunismo governou por primeira vez os destinos de um municipio na América Latina. Desta forma, essa pequena localidade com características de vida aldeana passou a ser observada com curiosidade e atenção pelo resto do país e do mundo. Pelas estruturas sociais do lugar certos acontecimentos que sucedem e os personagens que neles participam parecem obras da imaginação do escritor Osvaldo Soriano.

Este trabalho foi possível fundamentalmente, pelos aportes orais dos autores que tiveram uma participação ativa nos fatos ocurridos. Graças aos arquivos orais encontrados na comunidade a reconstrução histórica alcanzo uma maior importância. Desta forma se sustentou o fundamento desta investigação.

Enquanto ao material gráfico de arquivo, tivemos que averiguar muito, já que com o tempo transcurrido as lembranças daqueles acontecimentos se haviam perdido. Falta sublinhar que esses acontecimentos estavam presentes sómente na memória de alguns habitantes do povoado. Talvez isto tenha sido nosso maior desafio, já que tivemos que acercar um pouco de luz ao passado, para não só iluminar, mas também resgata-lo do esquecimento.

Na pesquisa, além da situação da primeira prefeitura comunista de hispanoamérica, observam-se as bases deste processo histórico, o ambiente em que desenvolveu-se, e quais foram as condiçöes objetivas que tiveram que afrontar.

Nossos esforços encontrarão recompensa se esta investigação algúm dia, mesmo que de longe aproximara-se as palavras de Jorge Luis Borges: "Se o tempo que se foi fica na memoría; sem dúvida sou capaz de recuperar o que aconteceu".

First communist municipal government in Latin America

This investigation tries to rescue from the kingdom of oblivion, an original and unpublished experience in the practice of politics in Argentina: a communist municipal government.

The events took place between 1958 and 1960 in Brinkmann (Province of Córdoba).

By the hand of Félix Stradella, the Communism directed for the first time the destiny in a municipality of Latin America. In this way, this plain town, with features near rustic life, came to be observed with curiosity and attention by the rest of the country and of the world. Due to the social structures of the place, certain events that follow one another and the personages that take part, seem to be a creation of writer Osvaldo Soriano's imagination.

This study was possible thanks to the oral contribution of the protagonists that had an active participation in the events. And the historical reconstruction gained importance thanks to the oral archives found in the community. In this way, the essence of the investigation was nourished.

Concerning the graphic material of the archives, - which we had to look very hard for, because the documents of this fact seemed to get lost - it provided the other part of this study. It is necessary to remark that these facts were only present in the memory of some inhabitants of the town. Perhaps this faced us with the challenge of putting some light on the past, not only to give light to it, but to try to rescue it from oblivion.

The basis of this historical process, the context in which it could be developed, and the objective conditions they had to face to, are reflected within the investigation, besides the situation of the first communist government in Latin America.

And our efforts will find a reward if some day this study approaches to the words of Jorge Luis Borges: "If the time that has gone remains in the memory; I am able, no doubt, to retrieve what then happened".

Premier gouvernement municipal communiste en Amerique Latine

Cette recherche essaie de rattraper du royaume de l'oubli une expérience originale et inédite dans la pratique de la politique en Argentine: un gouvernement municipal communiste.

Les évènements ont eu lieu entre 1958 et 1960 en Brinkmann (Province de Córdoba).

De la main de Félix Stradella, le Communisme a dirigé pour la première fois en Amerique Latine le destin d'une mairie. De cette façon, cette ville tranquille, avec des caractéristiques prochaines à la vie rustique, a commencé à être regardée avec de la curiosité et de l'attention par le reste du pays et du monde.

Dû aux structures sociales du lieu, certains évènements qui suivent à d'autres et les personnages qui font partie, semblent d'être une création de l'imagination de l'écrivain Osvaldo Soriano.

Cet étude a été possible grâce à la contribution orale des protagonistes qui ont eu une participation active dans les évènements. Et la reconstruction historique a gagné de l'importance grâce aux archives oraux que nous avons trouvé dans la communauté. De cette façon, l'essence de la recherche s'est nourrie.

A propos du materiel graphique des archives -que nous avons cherché durement, parce que les documents de ce fait semblaient d'être perdus- il a fourni l'autre part de cet étude. C'est nécessaire de remarquer que ces évènements étaient présents seulement dans la mémoire de quelques habitants de la ville. Peut être, cela nous a obligé a faire face au défi d'approcher un peu de lumière au passé, pas seulement pour l'éclairer, mais pour essayer de le rattraper de l'oubli.

La base de ce processus historique, le contexte dans il peut être developé et les conditions objectives qu'ils ont dû affronter, son réfléchis dans l'investigation, en plus de la situation du premier gouvernement communiste en Amerique Latine.

Et nos efforts auront une récompense si un jour cet étude s'approche aux mots de Jorge Luis Borges: "Si le temps qui s'est passé demeure dans la mémoire; je serai capable, sans doute, de récupérer ce qui c'est passé".